朝鮮日報
朝刊
本紙朝夕刊十二面

## 社說

### 教育界의盛事

一

「배우는것이 힘」「알어야산다」이것은 우리가 多年來 부르지저온 口號이다 同時에 將來에도 노피내어걸어야할 旗幟가아닐수업다 우리는 먼저알어야 文化도 向上시킬수있고 먼저배워야 產業도 開發시킬수있을것이다 換言하면 우리에게는 文化向上, 產業開發을 하여야할 事業이 만으나 其中에서도 敎育事業처럼 急先務인것이업다 文化의 發達에따라 一般의 向學熱도 漸次 高調되나 敎育機關은 이에따르지못하여 中等, 專門程度學校는 勿論이러니와 初等程度學校에서까지 入學志望者를 收容하지못하고 배우려는者가 배울곳을 엇지못하고 街頭에서 彷徨하는現狀을 目睹할때 吾人은 더한層 敎育事業의 緊急함을 認識치안흘수업다 하기는 해마다 學務當局에서도 官公立學校를 擴充하고 또 民間有志人士가 私財를 提供하여 敎育機關을 創設하지안는바가 아니나 아직도 이런 程度로는 到底히 急激히 增加되는 志願者를 全部收容하기에는 너무나 不足한것으로 朝鮮의敎育은 더욱더 有志가 輩出하기를 期待하는 現狀이다.

二

이때에 京城有志 金溪鎬氏는 六十萬圓의 巨財를 提供하여 財團法人東成學園을 設立하고 東成中學, 東成商業을 經營하여 天道敎財團에서 佛敎財團에로 財團法人高普學院으로 轉轉되어 風波만튼 同中學으로하여곰 盤石가치 구든 基礎우에서게하고 李鍾在氏는 京城協成小學에 校舍擴張基金으로 金二十萬圓을 自進寄附하며 平南成川郡 故金霞氏의 遺族은 故人의 敎育事業에 뜻을두고도 生前에 이루지못하고 不意에 夭折한 故人의 遺志를 받들어 成川中學設立期成會에 基金으로 十五萬圓을 提供하엿스며 平南江西郡下 故安正子女史의 遺族亦是 故人의 遺志에 依하여 江西에 中學을 設立하기로되어 그基金으로 全財産 六十萬圓을 송두리채 提供하엿다고 하니 먼저 그들의 거룩한 行爲에 感謝하는 同時에 朝鮮敎育界를 爲하여 慶賀하여 마지안는다 [illegible] 成川中學과 江西中學은 아직 設立期成中이라하니 當地方人士들은 더욱 緊密協力하여 하로바삐 目的을 達成하여 故人들의 거룩한 遺志에 報答하여야할것이다.

三

돈은 모으기가 어려운것이 아니라 쓰기가 어렵다고 옛부터 말하여 왓다 敎育事業에 私財를 提供하는 人士야말로 돈을 잘쓰는이라 할것이다 [illegible] 二世國民에게 길을 열어주는것보다 더 거룩한일이 어대잇스랴? 子孫에게 累巨萬의 財産을 남기는것이 [illegible] 財産이란 累代를 두고 지킬수 잇는것이 못되나 社會에 私財를 提供하는 事業은 千秋를 두고 빗날수잇는 일이다 [illegible] 巨富를 지니고잇는 富豪는 모름지기 그社會를 爲하여 有益하게 金錢을 쓸줄 알어야할 것이다 [illegible] 敎育事業에 私財를 提供한 여러 人士에게 讚辭를 表하는 同時에 더욱 有志人士가 輩出되기를 빌어마지안는다.

# 日支國交調整交涉
# 今日南京서 歷史的開幕

【南京四日發同盟】東亞의 新秩序를 確立할 歷史的 日支國交調整交涉은 드디어 五日午前十時부터 南京國民政府內에서 我阿部特命全權大使及隨員과 國民政府行政院長 汪精衛氏以下 行政院各部長과의 間에 開始되게되엿다 [illegible] 지난四月二十三日 南京에 着任한 阿部大使는 同月二十六日 擧行된 國民政府還都式典에 帝國政府代表로 參列하여 [illegible] 六月十二日 興亞院會議及 同十四日의 閣議로 決定, [illegible] 同十八日 正式으로 訓令으로서 手交되어 [illegible] 影佐少將의 報告를 中心으로 [illegible] 하엿다

## 東亞百年大計確立
## 交涉意義重且大!

日支兩國의 新關係를 律할 條約締結에 關한 交涉은 七月五日부터 南京에서 開始하기로되엿다 (寫眞은 阿部大使와 汪主席代理)

【南京四日發同盟】日支新國交調整交涉에 關하여 帝國大使館과 國民政府當局部는 四日午後五時頃 共同發表를 行하엿다 [illegible] 詳細히 檢討하는 同時에 [illegible] 事務的準備에 着手하여 連日 그 準備에 努力해 왓는데 이즘 겨우 國民政府側의 [illegible] 이에 兩國代表者間에 條約締結交涉의 幕을 열게된것이다

【南京四日發同盟】五日부터 開始되는 日支國交調整의 條約交涉은 善隣友好, 共同防共, 經濟提携의 所謂近衛三原則을 基調로하여 昨年十二月二十日 汪主席과 我代表와의 사이에 約諾된 和平方案을 條文化한 我方의 基礎案을 中心으로 審議될것으로 보이는데 交涉第一日은 汪, 阿部兩代表를 비롯 各各兩國政府要人이 參加하여 [illegible] 交涉의 方法, 順序, 事務的處理事項等에 關한 協議를 할 模樣이다 그리고, 今次交涉은 兩國이 東亞百年의 大計를 確立시키려는 點에 있어서 意義는 極히 重大한것이다 [illegible]

一、國民政府는 新東亞建設의 責任을 分擔하여 [illegible]

### 海軍航空隊活躍

【漢口四日發同盟】[illegible]

### 西原少將 카를總督訪問

【河內四日發同盟】[illegible]

## 滿洲國皇帝陛下
## 伏見桃山御陵御參拜

【京都四日發同盟】京都大宮御所에 御滯在 伊勢神宮, 畝傍山陵, 桃山御陵御參拜를 마치옵신 滿洲國皇帝陛下께옵서는 今五日 御滯洛中 御最後의 御日程으로서 明治天皇, 昭憲皇太后께옵서 眠하옵신 伏見桃山御陵에 御參拜하옵시게되엿다 [illegible]

### 上海土地臺帳 市政府에引渡

【上海四日發同盟】[illegible]

### 蘇、北京大使館閉鎖

【北京四日發同盟】[illegible]

# 敵死者一萬三千
## 山東蘇北地區綜合戰果

【濟南四日發同盟】[illegible]

### 敵殲滅에活躍 中支艦隊發表

【漢口四日發同盟】中支艦隊發表 [illegible]

## 天津租界問題
## 日佛豫備交涉

【天津四日發同盟】天津租界問題에서 開催되어 [illegible]

### 民間軍需會社 兵器工業會結成

【東京電話同盟】[illegible]

# 國防充實第一義로
# 明年度豫算을編成
## 藏相、今日閣議서方針說明

【東京電話同盟】[illegible]

### 새루로이드生地等 最高價格決定

【東京電話同盟】[illegible]

# 日西通商協定成立
## 昨日共同宣言書에調印

【東京電話同盟】日本商工會議所 [illegible]

### 副蠶絲及품舍價格

【東京電話同盟】[illegible]

### 歐洲航路梗塞必至

【東京】歐洲大戰이 世界海運界에도 [illegible]

## 米國防追加豫算
## 又復五十億圓要求?

【華盛頓三日發同盟】[illegible]

### 羅國內閣總辭職

【부카레스트四日發同盟】[illegible]

### 羅馬尼亞의危機 反猶太暴動繼續

【부카레스트三日發同盟】[illegible]

### 佛軍艦若干接收 英國情報省公表

【倫敦四日發同盟】[illegible]

## 援蔣禁輸에對한 英政府回答遲延

【東京電話同盟】[illegible]

# 英伊의스에스爭奪
## 埃及은英國生命線

[illegible]

## 米麥集配統制等
## 農會協議會決定要項

【東京電話同盟】[illegible]

決議

[illegible]

# 全國各地의農形
## 移植後의發育狀況順調

【東京電話同盟】日本米穀[illegible]

北海道 [illegible]

東北及北陸 [illegible]

關東 [illegible]

中部地方 [illegible]

近畿地方 [illegible]

中國地方 [illegible]

九州地方 [illegible]

### 孟買港封鎖 四日부터解除

【大阪電話同盟】[illegible]

### 人事·集會

◆井坂圭一良氏(總督府商工課長) 四日夜 大連에出張

### 市況(四日)

◆生糸後場◆ [illegible]

빈대驅除藥

メッチウ

새로운學理 끈힘업는研究에依해서 完成된 タイアン의 빈대驅除藥 メッチウ

이러케效力이 잇는빈대驅除藥이지금까지 잇섯든가

아니꿈에도몰낫든일이다

メッチウ를散布하여야만빈대의襲擊을밧지안코安眠을할수잇다

メッチウ가잇는家庭에 빈대가잇슬리업다

이말은メッチウ를한번使用하여본婦人들의말씀입니다

定價 四十瓦 五十錢 百瓦 一圓

製造元 東京·京城 大安商事株式會社 タイアン驅虫肥料研究所

朝鮮代理店
京城府南大門通二 株式會社 新井藥房
京城府南米倉町 株式會社 辻本商店
淸津府浦項町 株式會社 淸津新井藥房
全朝鮮各地藥店賣店에有함

小兒의설사와 消化不良에 ベービー散

# 漢江水力電氣 清平發電所 工事場에浸水

## "밥집"의千餘名避難

### 二메타增水하면危險狀態

### 對岸楊平郡과도交通杜絶

## 京義線即時復舊

## 伊川邑泉岸里一帶 民家廿戶에浸水

京城伊川間電話線도故障

## 危險水位는八메타以上

### 六메타六〇、四日午後十時現在

向上臺山崩에 人命被害幸無

## 家屋五棟全半壞

西大門署管內에尤甚한水害

男女自轉車競技 不得已延期決定

## 豪雨로江原道內의 自動車交通杜絶

春川衣岩間京春鐵道도不通

開城府內浸水

## 華川江의增水로 堤防決潰의危險

北漢江一帶에도增水

비는五日에도 全朝鮮에繼續

華川江 七、一〇
麟蹄江 五、四〇
新延江 一三、二〇
昭陽江 四、四〇

▲淮陽 二六 ▲仁川 一六 ▲元山 三二 ▲京城 二七

## 金川 汗浦間의 堤防缺潰로浸水

農作物에被害·交通도杜絶

## 傷痍軍人療養所

卅八萬圓드려馬山에新築

演藝慰問團 五日京城에歸還

## 龍山署管內水害

四日午後十時의現在

## 廣州九川·中岱兩面

交通이막혀渡船으로聯絡

# 滿洲建設勤勞奉仕에 朝鮮學生部隊派遣

## 官公私立專門以上에서百名을選拔

## 特技、一般兩班으로分隊出發

一、特技班

▲間島省派遣隊—京城帝大

二、一般班

▲安東省派遣隊 ▲奉天省派遣隊 ▲錦州省派遣隊 ▲濱江省派遣隊 ▲水原高農獸醫科派遣隊

## 日本國民體操 七日부터放送

## 西大門署管內 十六商店嚴罰

# 不徹底한價格表示

## 府內各署에서百餘商店摘發

## 鐵道青年訓練所

全朝鮮十一個所에設置認可

## 殺人은酒故

今日…天氣…雨又는曇

## 監獄志願한者

# 敵性國家擊壤國民大會

## 今日午後五時元消防署跡에서

## 降雨時에는府民館大講堂에서

春秋會主催

# 四年前感激再現

## 올림픽映畵"民族의祭典"試寫會에躍動하는 孫基禎、南昇龍兩君의勇姿

## 오래간만에열리는 京城水防委員會

八日、道會議室에集合

## 國民의「泳力標準」

厚生省서制定實施

◇男子初級上級 泳力 二百米以上 三百米以上 25米 25秒 50米 45秒 飛込 高 一米以上立飛

◇女子初級上級 泳力 二百米以上 三百米以上 25米 25秒 50米 55秒 飛込 高 一米以上立飛

## 堀口에再挑戰 단데─選手

## 緯高跳世界新記錄

## 東軍이制覇

米國東亞對抗庭球

## 全米東西對抗庭球

## 覇權은混沌

米國職業野球

## 멘도시選手KO勝

八年만에登場

# 雪嶽山探險團員募集

探險코─쓰 神興寺、五歲庵百潭寺、雪嶽山五色溫泉、洛山寺

出發 七月二十七日 歸還 八月二日

申請期限 七月十五日까지 申請場所 朝鮮日報社事業部

會費 五十六圓 募集人員 二十五名

主催 朝鮮日報社

皮膚病良藥 데─무水는
◎殺菌作用으로
◎消毒作用으로
◎收斂作用으로
◎滑澤作用으로

피부病良藥 데─무水

愛兒의살결을守護하라!

家庭의常備藥

マルホ モスキトン

회충구제량약 岩崎大海堂 セメン菓子

岩崎大海堂

# 一夜二錢으로安眠! 南京虫退治法

# 中部版

## 連日惡天候關係로 仁川港船舶總"스톱"

### 南北沿岸海上交通도 完全杜絶

【仁川】농촌의 갈증으로 인천부내의 ... 지나간 ... 大井丸 ... 하야 ... 기다리던 비가 ... 농가에서도 ... 두손을 들고 기뻐하엿다한다

### 帆船一隻顚覆

#### 船員三名行方不明

【仁川】범선이 침몰되어 선원과 ... 인천부내 ... 인천경찰서에서는 ... 수색중이다

### "미도리" 會公演

#### 十二日로 延期

【仁川】인천 「미도리」 회에서는 ... 공회당에서 ... 연기하엿다고 한다

## 北部엔 洪水騷動

### 家屋二百餘戶浸水

【仁川】지난일부터 인천지방 ... 비가 계속하여 ... 송현정(松峴町) ... 화평정(花平町) ... 송림정(松林町) ... 등 저지대 ... 가옥 二百여호가 침수되엇다

### 馬山稅務署當局

#### 密造酒一齊檢索

【馬山】마산세무서에서는 ... 밀조주를 단호히 취체 ... 함안(咸安) ... 진해 ... 의령 ... 각면에서 ...

## 貿易城津에 새紀元

### 今年累計開港以來의 初記錄

【城津】성진의 금년 ... 무역은 ... 개항이래의 처음 보는 기록이라 한다

| | | |
|---|---|---|
| 輸出 | 留木 | 四七七、五一四 |
| | 木材 | 四九、二八五 |
| | 肥料 | 二八六、二〇〇 |
| | 人絹織物 | 二二五、五六九 |
| | 洋紙 | 三〇、二九八 |
| | 其他織物 | 一〇、六八〇 |
| | 陶磁器 | 四六、四〇八 |
| | 釘 | 二五、三〇五 |
| 移入 | 機械類 | 一、六六三、四九二 |
| | 木材 | 一〇三、三三二 |
| | 輸出 | 三三五、九七八 |
| | 輸入 | 三一、一四五 |
| | 六月中輸入計 | 一〇一七九、四六九 |
| | 累計 | 五二四五四、七二二 |

## 江陵에 고등어 豐獲

### 一日에 漁獲二十萬尾

【江陵】대체로 금년 ... 강릉(江陵) 안목항(安木港)에서 ... 고등어가 ... 어획되엇다 한다

## "中等校生動員해 勞力不足에 補充"

### 永井仁川府尹管內移秧視察談

【仁川】사오일에 계속하는 장마비로 ... 인천부내 ... 각중등학교 학생을 동원시켜 ... 모내기에 ... 노력하겟다고 한다

### 永井仁川府尹談

## 國境僻地를 巡廻診療

### 日本赤十字社에서

【平壤支社發】 ... 국경 벽지를 순회진료하기로 되엇다

## 經濟人을 總網羅

### 仁川經濟俱樂部組織

#### 來八日公會堂서 創立總會開催

【仁川】인천부내 경제계의 ... 인천경제구락부를 조직하고 ... 오는 八일 공회당에서 창립총회를 개최하리라 한다

## 藥品, 縫系도 傳票制

### 八月一日부터 忠南서 實施

【忠南支社發】충남도에서는 ... 八월一일부터 ... 전표제를 실시하기로 되엇다

### 全南道의 麥價格

#### 不遠間引下實施

【全南支社發】전남도에서는 ...

### 潭陽郡敎育會

#### 總會

【潭陽】전남 담양군교육회에서는 ...

## 脫線訓導에 非難

### 酒席에서 칼부림까지

【新上】... 학교 훈도가 ... 술을 마시고 ... 칼부림까지 하엿다 하여 ... 비난이 자자하다

### 面職員一齊創氏

【禮山】... 면직원 일제히 창씨 ...

### 廢品回收하여 獻金

【溫陽】... 폐품을 회수하여 헌금 ...

### 忠南水害復舊

【忠南支社發】 ... 복구 ...

### 豐山에 도甘雨

【豐山】전부선 ... 단비가 내리어 ...

## 金浦春蠶出廻高

### 二千五百七十貫

#### 農村經濟에 多少潤澤

【金浦】김포군 농회에서는 ... 춘잠 ... 二千五百七十관 ...

### 六十老翁首自殺

【伊川】 ... 이천(伊川)군내에서 ...

## 金浦貯蓄配當額

### 十五年度二十五萬圓

【金浦】김포군내 소화십오년도 저축목표액은 ... 이십오만원으로 ... 하엿다 한다

### 新聞투치로 詐欺한 犯人三名逮捕

【仁川】... 인천부내 ... 사기 ... 체포되엇다

### 男便毒殺未遂

#### 愚昧한 少婦被逮

【黃海支社發】남편을 살해하고저 ... 음식물에 양잿물을 너허서 ... 경찰에 체포되엇다

## 雲霞잠긴 下界에 草原과 牧場展開

### 頂上에서 一瞥後暮色띠어 竹嶺에

小白山探勝記

特派記者 宋志香

## 食糧問題考究코저

### 吉池食糧課長來元

# ライオン齒磨朝鮮有限會社

## 設立에當하여謹告

謹啓 炎暑之候 益益隆昌을奉賀하나이다 弊社는 每樣格別하신 愛顧를 입사와 逐年社運向上하오니 그大恩을深謝하옵나이다 就白朝鮮에서의當社製品販賣는 從來京城駐在所로서 貴意에奉副하옵든中 近年大陸市場要衝으로서의顯著한發展과販路의擴大는 到底히 現狀대로는 貴期待에奉副할수업는事情이므로 此際 光輝의紀元二千六百年을期하여 機構를擴充하옵고 새로히 ライオン齒磨朝鮮有限會社를設立하옵고 各位의 貴한厚情에奉副하는同時에 製品販路의擴大에一層銳意專念시키고저하오니 아모조록 弊社와가치格別한 眷顧와鞭撻을하심을 바라옵나이다

爲先 右披露를兼하여懇願하옵나이다

敬具

昭和十五年六月吉日

ライオン齒磨本舖 株式會社 小林商店

社長 小林喜一

謹啓 益益繁榮하심을 慶賀하옵나이다

陳者每樣格別하온 眷顧를蒙하옵는株式會社小林商店의機構擴充에伴하여 設立하온바 ライオン齒磨朝鮮有限會社는 左記職制下에朝鮮全土에서의 ライオン齒磨販賣에專念하고저 小林商店從來의營業權一切를 引繼하옵고 取引等도 從來同樣의規定下에 六月二十一日부터 業務開始하옵고社員一同이 努力精勵貴期待에 副奉하옵고저하오니 아모조록將來一層더 愛顧하여주심을바라나이다

爲先 右紙上으로서 사뢰옵나이다

敬具

追而 本社를 東京에두고 朝鮮營業所는 京城府南大門通五丁目 日韓ビル內 株式會社 小林商店 京城駐在所를 그대로讓受하여 이를 ライオン齒磨朝鮮有限會社京城支店으로 改稱하오니 그리아시옵소서

昭和十五年六月吉日

東京市蒲田區東蒲田一ノ一七

ライオン齒磨朝鮮有限會社

取締役社長 小林喜一

取締役 山崎麻吉

取締役 栗原與四郎

監査役 吉田武夫

相談役 小林富次郎

相談役 神谷市太郎

京城支店長 荻原四郎

長篇小說

# 青春茂盛 〔96〕

李泰俊 作 鄭玄雄 畫

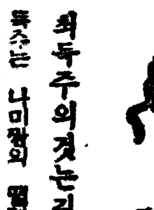

최두주의 것는 길(六)

독주는 나미짱의 멀리는 손을 꽉 잡고 한참이나 가치을 어수엇다. 아래층에서

「다마짱!」

나미짱!

오 쏘다요(손님이야요)

소리가 노래소리처럼 들려왓다.

「나미짱… 우리… 우리가튼 사람일수록 자신을 일부러라도 사는거요. 쭈ㅣ 쭈ㅣ 남들은 치나 보구… 이생의 그늘에서 인생의 배경으로다, 인생의 엑스트라로다 집ㅣ집 목숨을 끌구나가선 차라리 죽어버리는게 낫지……」

「어떠캐야허우 그럼? 난 아일 좋이군 왜 또 이리 와 스며 뭘 바라구 무슨 몸부세구나가야할지 너머막막허우.」

「주연자 노릇을 해야지!」

「차라리비극의 주인공이 되두조와 무대에 나서는주연자(主演者)노릇을 해야지! 뭣허러 사람두업는 녀석헌테 밥이나 하고 독주는벌떡 일어선다.

니다. 당신이 뭉치도록 절투 쳐채가 직업이듯이, 마이뜨이어의 여급들두 내 신성한의 업이니다. 당신이 대신 재간으루 수입이 잇듯이 나두내 노력으루 수입이 잇지 살니다. 이루 마음대로 처하는게 아니라 뭇은 풍경을 만지는 줄 잇이고 조금두 먼지는커 업어나사람을 무시하는 레몬가요?」

「……」

밤은 억지로 쓴 웃음을 짓는다.

「여급에겐 자기 맘에 들기안드는 분들도 업고, 인생에 대한 희망두 가업두 아모것두 업시 사는줄 아세요?」

「그다지 장ㅣ헌줄는 몰랏소그려!」

밤은 지레통을 짓어다하고 넘는다.

「장ㅣ헌말?」

「흥!」

하고 밤이 빙긋는 입에 담배를 내여 무는것을 독주는 탁 처버린다.

「왜 조소허는거야요?」

「이게 신성한 직업으루 허는 여급가하의 손님헌테 허는버릇이가?」

밤도 눈이 샐쪽해진다.

이내 여엣테이블에서 나미짱이 달려들어 두사람의 충돌을 막엇다.

밤은 이내 유리잔을 치르고 나갓다.

밤이 나간뒤, 왜그런지 독주는 실패하엿다. 꿈이 정말 수시기는했지만 꿈 아픈것을 찌게로 연하지도 되기전에 번저나와버렷다.

이튿날 아침이다.

독주는 아직 일어나기도 전인데 나미짱이 차저왓다.

「어떠케?」

「골 아프지 좀 나우?」

「나 날두 조루…어제가 여른 가루 삼오작년인데 나가보지 못해서……」

「괜찬어, 어서 도리와」

「오ㅣ 아이 산수에?」

「미야탄운」

「어딘데?」

「가지 나가까?」

「언니두?」

「산보갑시다」

독주는 부리나케 자리를 개고 세수를하러 나와다. 나와다 보니 툇마루에 어떤 배회정도 장지에 채인 삼지가 하니 노혓다.

「이건?」

「……」

나미짱은 미웃거리고 눈물이 부리에 붙어지며 말을 못한다.

「언니? 게 뭇슨소리우?」

나미짱도 따라일어섯다. 독주는 자기는자기대로 설레는속을조음도 얼굴에 나타내지안는다.

「주연자가 되자! 한번세상에 나와다가 인생의 배경노릇이 나야 뭘허러는거냐? 차라리비록도 오너라 젊은사람답게 두드러지게 입체인생을건설하자!」

독주는 무대에 나가려는 배우가 분장하듯 몸마도를 꺼내놋엇다.

분으로 눈물자죽을 지우고연지를 바르고 나미짱과 어깨를 겻고「미세」로 나려왓다.

다른때와 달리 술을 마시고 시픈 기분이다.

손님이 주는대로 사양하지 안코 마시엇다. 얼근해서 아무말이나 불쑥 불쑥 잘 나와지는 때 그 화초를 그리는 신사, 밤호범이가 나타난것이다.

독주는 밤의자리로 가자 술을 한잔 권하고는 대뜸 허리춤에서 그 백원지에 열장이 든 봉투를 꺼내노앗다.

「세보구 집어너세요」

「……」

밤은 주위부터 얼른 둘너보더니,

「왜?」

하고 입을 다물지 못한다.

「집어세요」

「집어세요! 실례가?」 날 지정인데?」

「남 무진자루 아셔선 작업 합」

---

野談

# 唐의怪美人 ④

車靑吾

「소청은 본래 고구려양국으로 성(姓)은 고씨(高氏)이온데 조부시대에 벼슬을 하다가 국법에 저촉한바되어 멀리 서해변으로 귀양사리를 하게되어 제대까지 살게되엇삽고도 보지는바외가치 저는 외모가 남보다 특수한것이 상하게도 유방(乳房)이 열(庭)의밥과 가치생긴고로 어렷슬때에 부모께서 놋숙(翁)이라 아름것코 좋기후에는 인해 낭이 좋는 부인이라고 불러왓습니다. 신부세때에 일수이 수경선생(水鏡先生)이란 사람에게 출가하여 일래에 살어 왓저를 낫섯슴데 나라이서

그것을 괴변으로 생각하고 양육하기를 금하므로 참아 죽일수가 업서서 그것을 몸에 너허 서해바다에띄워버리고 그때부터 그곳에서 살 재미가 업서서 수경선생은 그만 방랑객이되어 정처업시 이곳 저곳으로 돌아다니고 저는 독신으로 해녀(海女)생활을 하며 오늘날까지 지내다가이 제나라에 큰 난리가 처들어와서 원당하다는 조문을 듯고 자원출전하여 주겟으로서 이세상에 낫던 값을 해보려고 결심하엿습니다. 그리고 평소에 단결하여둔 해녀가 와 상호하다 되는데 그것도 천성에 이용할때가 혹 잇슬까 합니다」

하엿다. 문덕장군은 그의 내력담을 듯는동에 가장 반갑고 신기하다 생각한것은 그가수경선생의 부인이란 그것이엇다.

문덕장군은 다시금 일어나서 그에게 예를 하며 자기와 수경선생과는 사제자분이 잇다는 말을하고 그뒤부터 그를 군중에 두어 사모의 예로 대우하며 군사에관한 큰일이잇슬때에는 서로 의론을하니 그도역시 여중영웅으로 치모략이 상당하엿던 까닭에 무슨 계책이든지 자기의 힘과 아는것이 잇는데까지는 정성스럽게 문덕을 원조하고 지도하여 엄연히 문덕장군의 한 여참모격이 되엇다.

×……×

그럭저럭 며칠을 지나는 동안에 고구려의 제일 국방선인 요수게(第一國防線遼水畔)에서는 고구려의 군사와 적군사이에 제일차로 격전이 버러젓섯다.

고구려의 병사들은 충용과감하게 잘 싸워서 여러번 큰 승첩을하고 적에게 다대한 손해를 주엇스나 원체로 적세가 강대하고 우리 군사가 적음으로 필경은 그 진지를 적에게 빼앗기고 용웅성구하는 적군은 요수를 건너서 우리의 각지 수성군과 싸우며 물지하여 벌서 우리의 제이 국방선인 압록수(鴨綠水)서 면까지 덕처오게 되엇는데 그형세가 마치 맹렬하게 몰려오는 땅풍파도 갓고 노도격랑과도 가타서 죽게로 하여서는 도저히 적을 저저할수가 업슬만하게되엇다.

고구려의 국도에는 아침저녁으로 급보를 전하는 파발마의 방울소리가 끈침새가 업고 이산 봉오리에서 잔 봉오리에서는 때때로 군이 점점 가까이 처들어 온다는 경보의 봉화불을 엿다.

그런 말방울소리가 울릴때마다 봉화불빗이 번일때마다 국도의 인심은 크게 소동되어 만조백관중에는 국왕께「적이 침입하기전에 먼저 파친을 하시자!」는등 또는「무조건하고 적의 요구하는것을 그대로들어주고 강화를 하자」는등 여러가지 의론이 백출하여 영명하신 국왕까지도 무슨 정책을 세우시기가 어려워 되엇다.

바로 그런 시기엿다.

문덕장군은 가장 침착한 태도로 비밀하게 어전에 나아가서 왕께 상주하되

「지금 대세가 매우 위급하게되엇사오니 그러다고 해서 사하가 마음을 너무 황당하게 가지 일을 참옷치 치한다면 타리일을 그릇치기 쉽사오니 예하하시고는 안심하십소서.

병가의 승패는 『그 다 도 먼저 적의 허실을 잘 알아서 거기에 대처을하는것이 가장 필요한것이 소신이 비록 무지무모하오나 이제 폐하의 영을 바들어 해가지고 적군에게 항복을하는척하고 그 허실을 탐지하여 온후 상당한 대책을 세서 일거에 적군을 격퇴하게씁니다.」

하엿다.

왕께서는 원래 문덕의 충성과 지모 군략이 크게 감복하고 절대신임하여 일반 군사에 관한 일은 대소를 물론하고 전혀 문덕에게일 임한까닭에 조금이라도 의심하고 주저할 여지도업시 그의 말대로허락하시엇다.

문덕은 즉시 필마단기로 압록강(鴨綠江)을 건너가서 적군의 대본영으로 들어갓섯다.

그는 표면으로 적에게항복한척하여 적장 우중문(宇仲文)과 우문술(宇文述) 유사룡(劉士龍)을 감쪽가치속이고 적군의 허실을 자세히 정찰한 뒤에 다시 몸을 빼어나서 돌아올새 쫏차오는 적군의추린 기색이 잇는것을 보고 일부러 그것을 노리고 피곤케하기 위하여 하루에일곱번을 싸우되 일곱번을연해 패해 도망하여 제삼국방선인 살수의 남방(第三國防線薩水南方)까지 퇴각하니 적군은 문덕의 계책에 빠진줄은 모르고 마치 예, 이긴줄로 알아오든 의기양양하게 … 살수를 뒤바라까지 와서 진을 첫섯다.

---

# 趣味와娛樂

## "家庭"과"娛樂"

▼…엇지하던 하더래도 하게도 되기가 돗기에「하이킹」이니「하이카—」란 말은 그러을 지금에 있어서는 어느 귀에 익숙한 말을 아니엇다. 그만치 그당시에는 …

▼…그러나 요즘에 와서 우리들 사이에서도 …

文 吾

---

# 封切待機中의洋畵陣 ②

## 서울은올가을부터!

아모리 올여름부터 계속 적으로 봉절된다고 하여도 이것은 어디까지나 동경(東京)영화계의 이야기이까 우리는 꼬즘면 여름을 시급히 날판하여서는 안될것이다.

우선 동경에서 봉절되어가지고 다시 내지의 각중요상설관을 돌아서 경성으로 나오사면 일찍도 『씨ㅡ즌』이란 여유는있서야 한다를 큰 접부가전부 다그러타고는 할수없지만 실봉절률은『씨ㅡ즌』을 빨개되는것이다. 그러나 하여튼한『씨ㅡ즌』 대개 이러한 봉절의『코ㅡ스』를 밟게되는것이다.

뒤느저서 경성에서 봉절된다하여도 이미 우리가 가지고있는 귀중한 『스톡』은 『스톡』이니가 영화『팬』은 얼마든지 마음을 든든히 가지고 오로지 제고품이 봉절되기만 기다려도 무방하리라 예측된다. 그뿐아니라 이미 위가지 재고품이 있는외에 대창성에서는 이번에 새로히『아메리칸』영화 네개를 수입허가하엿다는『뉴ㅡ쓰』를 전하니금년 가을서부터 내년 봄까지는 그야말로 양화계의때아닌 풍작이라고도 할수잇는것이다.

그러면 다음에 또 봉절을 대기하고 있는 작품에 무엇무엇이 있는가?

★幌馬車 (월사ㅡ·푸트)

최근에 어른되 잡히기 회기를 띠고있는 거상『존·포ㅡ드』감독의『머기폰』을 잡은 작품으로서『앗도리ㅡ니콜스』의 각색,『바ㅡ든·그레든』의 촬영으로 모두 성공하엿다.

일천팔백팔십년대의경『아리조나』의『톤트』시로부터『로ㅡ즈버ㅡ그』에 이르는 역마차(驛馬車)에 타 아홉사람의 인물분주인의 한 작품으로서 등장인물의 성격묘사와 속도감한것과 같다이 되어잇는『인디안』의습격장면의 처참한데 가는것을 파편 당당한 풍보를가준 명작이라 할수잇다.

☆青春 (월로비스)

독일 근대희곡의 명작의 하나로서 널리 알려진『막쓰·할베』의『청춘』을 영

〔寫眞說明〕…왼편위로부터 『幌馬車』 바른편『青春』의한편으로『明日이오면』의一場面

---

# ★南阿熱帶探險映畫

# 人類의故鄕 (二十世紀폭스社提供)

## ★「아ㅡ만드·데니스」夫妻製作

(梗 槪)

★…이것은 이십세기『폭쓰』영화회사의 제공으로서 남아(南阿) 벨지암(白耳) 『콩고ㅡ』의 입니지대(『피그미』)의 산악 지대에서 사라지 『마인』의 …

★…태양의 범람 …

발표한 경험신로서 이번에도 그의에처이며「루ㅡ즈벨트」대통령의 …

문명국에 … 가서 …

---

# 揭示板

## 中央館舞臺擴張

## 演劇을主로上演

부내 중앙관(中央館)은 지난 유월부터 내부를 대개조하게 되어던바 두달후, 즉 팔월경 달도정 전부 완성될 예정으로서 특히 무대를 확장하여 지금까지는 동계통의 약초 명치(明治座)에서 흥행해오던 무대극을 이곳으로 가저다가 개조이후 부터는 무대극을 주로 영화를 부차적으로 흥행할 방침으로서 따라서 오좌도 중앙관이 완성되는대로 곳 계속해서 내부개조에 착수할예정 이라한다

---

# ★明日이오면 (유니버ㅡ살)

『존·M·스타ㅡ르』감독이 오래간만에 야심 봉룩고 등장한 작품으로서 주연은 『쇠아알·보와이에』『아이린·단』등이다 전편 봉해서 역시 『스타ㅡ르』적인비극의 장면 장면이 전개되어 엇든 것도 우리의편심 뛰이끈다

(계속)

---

五日(金)

▲午前六時 (東)라디오體操

▲同七時 宮城遙拜

▲同一〇時三〇分 氣象通報 料理獻法『밀국수』日用品時勢

▲同一一時三〇分 家庭時間『偉人의어머니』 成大勳

▲正午 (東)時報 으들엄아두실것

▲午後零時五分 歌謠樂 (레코ㅡ드)

▲同零時三〇分 뉴ㅡ스

▲同四時 뉴ㅡ스 職業紹介

▲同六時三〇分 하ㅡ모니카獨奏

一、紀元二千六百年國民奉祝歌 金坡園編曲 二、行進曲『東亞의曙光』江口夜詩作曲 三、行進曲『銃後의꽃』金坡園編曲 四、볼카·마·쥐 도ㅡ살 作曲 五、維納行進曲 체르니作曲 六、希望의門出 江口夜詩作曲 金坡園 키타ㅡ伴奏 趙春影

▲同六時五五分 어린이新聞

▲同七時 支那語講座 (二八) 李相殷

▲同七時三〇分 뉴ㅡ스 天氣豫報

▲同八時(東)管絃樂序曲集 一、코리오란 베ㅡ토ㅡ벤作曲 二、오베론 웨ㅡ버ㅡ作曲 三、토ㅡ마 服內祭典 리오즈作曲 中央交響樂團 指揮만프렛트

▲同八時三〇分 海外名作小說(解說付)『香튼ㅡ』앙드레지드作 俞鎭午

▲同九時 伽倻琴散調와倂唱 一、散調 가, 中모리 나, 자진모리 다, 단모리 二、倂唱 가, 短歌大丈夫 나, 唱劇調夢中歌 沈相健 朴祿珠

▲同九時三〇分 뉴ㅡ스解說

▲同九時四〇分(東)時報 뉴ㅡ스 氣象通報 라디오메모 明日曆

▲同一〇時 地方으로보내는뉴ㅡ스

▲同一〇時一〇分 初步國語講座 (二〇) 宋今旋

第一放送

▲午後零時五分(東)邦樂 ▲同六時五分(大)講演 ▲同七時四〇分(自由支) ▲午後八時(東)管弦樂 ▲同八時三〇分(大)朗讀(御橋公) ▲同八時五〇分(東)落語 ▲同九時一〇分(東)時事解說

六日(土)

▲午前六時 (東)라디오體操

▲同七時 宮城遙拜

▲同一〇時三〇分 氣象通報 家庭메모 日用品時勢

▲同一一時三〇分 婦人時間『여름化粧』

▲正午 (東)時報 으들엄아두실것

▲午後零時五分 吹奏樂 (레코ㅡ드)

▲同零時三〇分 뉴ㅡ스

▲同四時 뉴ㅡ스 職業紹介

▲同六時三〇分 童話 崔益善

▲同六時五五分 어린이新聞『동무의 義理』

▲同七時 週間時報

▲同七時三〇分 뉴ㅡ스 天氣豫報

▲同八時 講演『支那事變三週年記念日을當하여』 每日新報社長 崔麟

▲同八時一〇分 講演『京城府民의興亞防空訓練實施에對하여』 京城府尹 三阪孝一郞

▲同八時二〇分 新民謠 一、… 二、… 三、… 四、密陽아리랑

▲同八時五〇分 歌詞 … 竹枝詞 …

▲同九時 新作이야기 …

▲同九時三〇分 뉴ㅡ스解說

▲同九時四〇分(東) 時報 뉴ㅡ스·氣象通報·라디오메모·明日曆

▲同一〇時 地方으로보내는뉴ㅡ스

▲同一〇時一〇分 中等國語講座 (六九) 金麒姬

---

# 新人名碁譜

## 野戰으로들어가

## 朝雲暮雨의變幻莫測

觀戰記 權 燦 燾

〔7〕

白 任 佑 植 · 黑 金 在 功 (四目半大田)

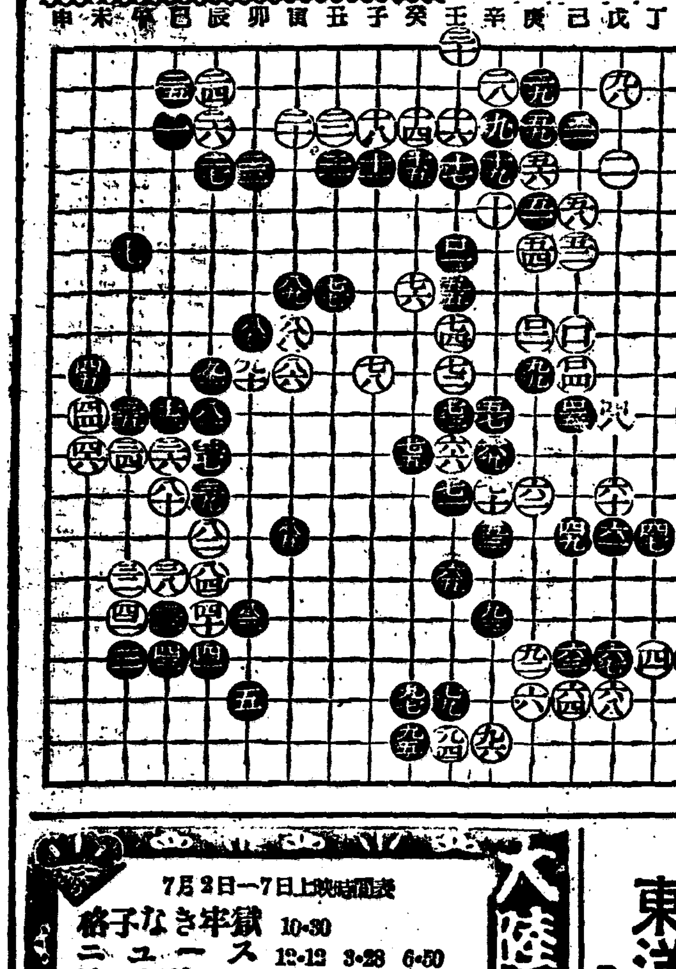

| 先 | 二 | 三 | 四 | 五 | 六 | 七 | 八 | 九 | 十 | 十一 | 十二 | 十三 | 十四 | 十五 | 十六 | 十七 |
|---|---|---|---|---|---|---|---|---|---|---|---|---|---|---|---|---|
| 寅九 | 卯九 | 辰九 | 庚九 | 辛八 | 壬六 | 癸八 | 辛七 | 癸二 | 戊九 | 庚八 | 己六 | 壬八 | 庚八 | 己己 | 己己 | 己九 |

碁譜에 白七正合 하고 終始 百四十五手로 黑勝하엿다. …

…

---

東洋劇場 近日上演豫告 …

大陸劇場 7月2日—7日上映時間表 格子なき牢獄 10·30 ニュース 12·12 3·28 6·50 娘よ何故さからうか 12·35 3·42 7·06 格子なき牢獄 1·46 4·58 8·19 (冷房裝置完成)

優美館 地球下の魔人 模範孝女の殺人 暴れ出した孫悟空 …

第一劇場 虎鮫島脫獄 東遊記 熱血決死隊 …

京城寶塚劇場 ニュース 11·25 3·00 4·35 7·20 大楠公 12·25 3·00 5·35 8·30 舞姬サザ 10·00 12·35 3·10 5·45 8·40

和信映畫館 中大會 パテイ …

協高團劇 夏期休暇中

京劇 第二の虹 花咲爺 …

若草東寶 7月2日よりの上映時間表 だんだら絵巻 死闘す ルイン エノケンの ワンワン大將 10·30 1·25 4·15 7·10 10·40 1·35 4·25 7·20 11·55 2·50 5·40 8·35 12·25 3·20 6·10 9·05 御婦人の方は二階を御利用下さい

新富座 電話殺人事件 妹の晴着 樂しき我家 …

明治座 2日—7日上映時間表 …

桃花劇場 ターザンの猛襲 お嬢樣社長 …